

ANNEXE : LECTURE ARCHITECTURALE DU BATI ET FAÇADES

Un croquis sensibilise à la lecture architecturale du bâti et explicite le vocabulaire architectural.

LE VOCABULAIRE DE DESCRIPTION D'UNE FAÇADE

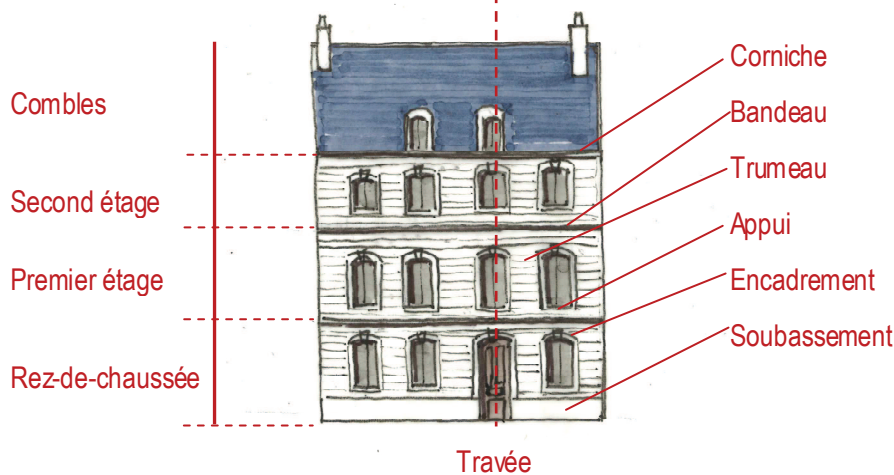

L'ANALYSE DE LA COMPOSITION D'UNE FAÇADE

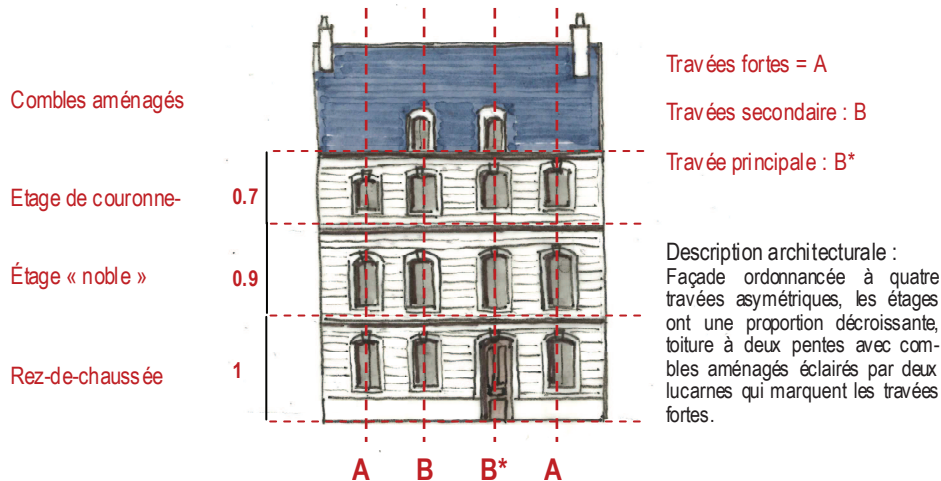

93

Qu'est-ce qu'une façade?

La façade d'une construction est la partie d'une construction visible depuis l'extérieur et constituant l'une des faces de son volume, depuis le sol jusqu'à la corniche ou le bas de toiture. En théorie, un volume simple (parallélépipédique) possède 4 façades. Parfois, la toiture est considérée comme la cinquième façade d'une construction.

On distingue la façade principale, qui regarde vers la rue, de la façade arrière, qui donne, à l'opposé, sur le jardin ou la cour et les façades latérales, qui sont souvent des pignons.

Pourquoi parle-t-on de façades composées?

Les façades principales des constructions sont composées suivant des règles bien précises qui relèvent de la géométrie :

- Les travées organisent la verticalité de la façade. Il s'agit des « lignes » dessinées par la superposition des ouvertures. L'espace maçonné, situé entre les ouvertures (les baies), est appelé le trumeau.
- L'horizontalité de la façade est organisée suivant la logique des étages. Les étages sont marqués par les ouvertures, mais ils peuvent être soulignés par un bandeau, une modénature, un joint creux, etc.

La composition géométrique de la façade est soulignée par les travées et les étages, qui définissent également des proportions et des hiérarchies. Souvent, on appelle « travée forte », la travée qui est accentuée par une lucarne ou un élément décoratif particulier (comme le linteau sculpté d'une fenêtre par exemple). La travée forte est souvent la même que la travée principale, qui est occupée par l'entrée de la construction.

Le développé de la façade répond à une hiérarchie précise :

- **Le rez-de-chaussée** : il est souligné par le soubassement (l'assise de la construction) et accueille l'entrée de la construction et souvent une boutique dans les maisons de ville.
- **Les étages** : dans l'architecture domestique, ce sont les espaces occupés par les logements.
- **Les combles** : les parties situées sous la toiture, qui peuvent être à usage d'habitation ou de stockage.

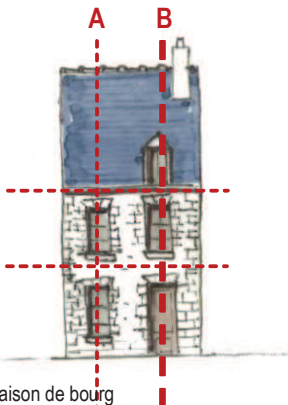

Type : Maison de bourg
Travées : 2
Rythme : A—B
Composition : dissymétrique
Niveau : deux niveaux pleins et des combles habitables
Proportion d'étage : décroissante
Décoration : encadrement des baies, corniche
Toiture : toit à deux pans

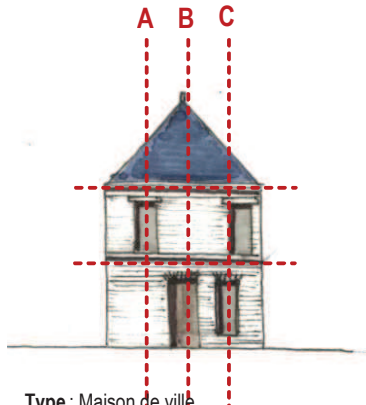

Type : Maison de ville
Travées : 3
Rythme : A—B—C
Composition : asymétrique
Niveau : deux niveaux pleins et des combles habitables
Proportion d'étage : décroissante
Décoration : linteau appareillés de brique
Toiture : toit à croupe

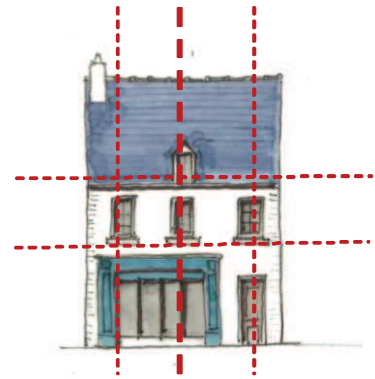

Type : Maison de ville
Travées : 3
Rythme : A—B—A
Composition : dissymétrique (la devanture vient modifier la composition de la façade)
Niveau : deux niveaux pleins et des combles habitables
Proportion d'étage : décroissante
Décoration : appui de fenêtre, chaînes d'angle
Toiture : toit à deux pans

94

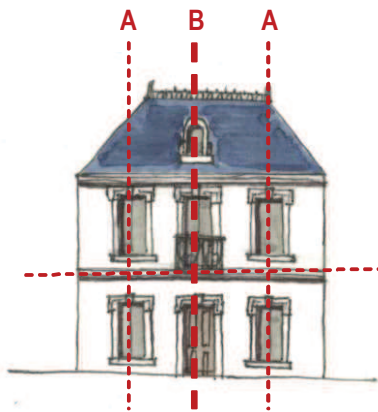

Type : Maison de maître
Travées : 3
Rythme : A—B—A
Composition : symétrique
Niveau : deux niveaux pleins et des combles habitables
Proportion d'étage : régulière
Décoration : modénatures, encadrement, linteaux sculptés, bandeau d'étage, balconnet, lucarne à fronton en plein cintre
Toiture : toit à quatre pans

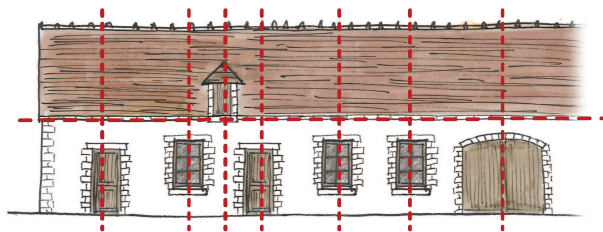

Type : Logis fermier
Travées : 7
Rythme : absence de rythme
Composition : asymétrique
Niveau : un niveau plein et des combles aménagés
Proportion d'étage : simple
Décoration : encadrement et chaîne d'angle

Quelle différence existe-t-il entre la composition, le rythme et les proportions?

Ce sont en fait trois termes tout à fait complémentaires qui permettent de lire une façade. **La composition** est l'organisation géométrique de la façade. **Le rythme** est la dynamique entraînée par les travées, les ouvertures et les décors. **Les proportions** concernent les rapports que les éléments de la façade entretiennent les uns avec les autres.

Par exemple, une façade très rythmée sera largement percée et les travées seront plutôt régulières. Une façade plus simple aura un rythme plus modeste d'ouvertures (deux travées par exemple) et les ouvertures seront irrégulières.

En termes de proportion, le rez-de-chaussée est souvent l'étage le plus haut (entre 3 et 4 mètres) et, couramment, plus on monte dans les étages, plus la hauteur de la façade diminue.

Les proportions concernent aussi la dimension des ouvertures (le rapport entre la hauteur et la largeur).

Comment respecter la composition de la façade?

Respecter la composition de la façade, c'est d'abord lire la façade existante, pour comprendre les paramètres qu'elle donne et les appliquer dans un projet futur. On peut parfaitement modifier une façade en changeant sa destination (transformation de commerce en logement par exemple), sans en modifier la composition. Il suffit pour cela de respecter la géométrie : la hauteur stricte des étages, la largeur des baies et travées, les proportions des ouvertures, etc.

Si la composition des façades a une histoire très riche dans l'architecture traditionnelle, elle existe également dans l'architecture moderne et contemporaine. Tous les projets, quelque soit leur style, doivent s'inscrire dans ce registre de la géométrie de la façade.

Comment respecter la mise en œuvre d'enduits traditionnels ?

Pour respecter la mise en œuvre traditionnelle, les enduits devront être réalisés, sur des supports traditionnels (moellons), au mortier de chaux avec un sable de teinte locale (Loir, Cher, Vienne), de granulométrie variée, de finition brossée ou talochée, dans la teinte des enduits locaux traditionnels.

De même, les murs anciens de clôtures devront être réalisés à la chaux.